



# Regionaal Crisisplan **2016-2019**

We werken vanuit de behoefte

**VeiligheidsRegio** Brabant • Zuidoost

Zorg voor veiligheid

# Inhoudsopgave

1. Inleiding.....	3
1.1 Uitgangspunten .....	3
2. Bevoegdheden .....	4
2.2 Bestuurlijke verantwoordelijkheden binnen de algemene keten .....	4
2.3 Operationele verantwoordelijkheden binnen de algemene keten .....	4
3. De organisatie.....	5
3.1 Gemeenschappelijke meldkamer (GMK).....	5
3.2 Commando Plaats Incident (CoPI) .....	5
3.3 Regionaal Operationeel Team (ROT).....	5
3.4 Gemeentelijk Beleidsteam (GBT) .....	5
3.5 Regionaal Beleidsteam (RBT).....	6
3.6 Activering van de crisisorganisatie (GRIP).....	6
Bijlage: Processen.....	7
Bijlage: Samenhang planfiguren .....	8

## Colofon

Opdrachtgever: Veiligheidsregio Brabant-Zuidoost  
Auteurs: Janine Tan en Paul van Dooren  
Status: Definitieve versie  
Versie: 1.0

Het crisisplan is vastgesteld door de vergadering van het Algemeen Bestuur op 7 april 2016.

# 1. Inleiding

Op basis van de Wet veiligheidsregio's (Wvr) is het Algemeen Bestuur van Veiligheidsregio Brabant-Zuidoost verantwoordelijk voor het organiseren van een doelmatige en slagvaardige crisisbeheersing en rampenbestrijding.

De regio stelt daarvoor drie plannen op: een risicoprofiel, een beleidsplan en een crisisplan. De drie plannen geven antwoord op de volgende vragen:

1. Wat bedreigt de regio Zuidoost-Brabant en hoe erg is dat?
2. Wat moet Veiligheidsregio Brabant-Zuidoost zelf kunnen en wie en wat hebben we daarvoor nodig?
3. Wie doet wat en wie informeert wie in de regio Zuidoost-Brabant?

Dit document, het Regionaal Crisisplan 2016-2019 (hierna: RCP) beantwoordt de derde vraag. Het beschrijft de verantwoordelijkheden en de bijbehorende organisatie bij rampenbestrijding en crisisbeheersing. Ook vermeldt het plan wat de relatie is met andere betrokken partijen.

Dit nieuwe RCP komt voort uit de verplichting om ten minste één keer in de vier jaar een geactualiseerd plan te hebben. Dit plan is een geactualiseerde versie van het Regionaal Crisisplan 2011-2015. Het speelt in op de ervaringen met incidenten in onze regio. Landelijke ontwikkelingen en onderzoeken rond crisisbeheersing en rampenbestrijding zijn verwerkt.

Landelijke uniformiteit (landelijk referentiekader regionaal crisisplan) is leidend. Dit geeft de mogelijkheid om de samenwerking op te zoeken met Veiligheidsregio Brabant-Noord op de schaal van onze natuurlijke crisispartner politie en justitie. Beide crisisplannen zijn daarmee identiek qua inhoud. De komende jaren wordt deze samenwerking versterkt om tot een gezamenlijke inrichting van de crisisorganisatie te komen.

Dit RCP beschrijft de contouren voor aanscherping en doelgerichte professionalisering van de crisisbeheersing en rampenbestrijding. Het is primair een bestuurlijk plan en beschrijft daarom op hoofdlijnen de verantwoordelijkheden en de bijbehorende organisatie bij rampenbestrijding en crisisbeheersing. De gedetailleerde uitwerking en de verdere onderbouwing zijn opgenomen in het document GRIP 2016.

## 1.1 Uitgangspunten

### Generieke beschrijving

Het RCP gaat uit van een generiek ingerichte crisisorganisatie. Dit betekent dat de crisisorganisatie toepasbaar is op alle voorkomende incidenten, rampen en crises.

### Behoeftegestuurd optreden

Het inzetten van de crisisorganisatie beoogt het effectief en efficiënt organiseren van de operationele en bestuurlijke coördinatie en leiding.

Het activeren van de crisisorganisatie komt logischerwijs voort uit de behoefte van degene die op dat moment belast is met de bestrijding van een incident met hoge impact. Om te komen tot een maximaal effect van de opschaling, hanteren we behoeftegestuurd optreden. De aanvrager vermeldt wat de aanleiding is voor het activeren van de crisisorganisatie en welk effect hij wil bereiken. Het te activeren team is zodoende in staat om direct na alarmering invulling te geven aan haar functie. Het team speelt gericht in op de behoefte.

### Knoppenmodel

Niet alle incidenten en crises vragen om de volledig opgetuigde crisisorganisatie. Het RCP biedt de mogelijkheid alleen bepaalde onderdelen te activeren. Zo wordt de organisatie efficiënt en effectief afgestemd op de behoefte. Dit uitgangspunt sluit aan op het eerdergenoemde behoeftegestuurd optreden.

### Focus op sturen en ondersteuning

Het RCP gaat uit van taakvolwassen professionals die in tijden van rampen en crises hun werk vakkundig doen. Kritische succesfactoren zijn communicatie, informatie, sturing en ondersteuning. Het RCP richt zich daarom vooral op de processen leiding & coördinatie, informatiemanagement en resourcemanagement.

### Normtijden

Een crisisorganisatie is 24/7 paraat en vraagt om snelle respons van de functionarissen. Direct na alarmering starten de werkzaamheden. Een aantal personen kan direct starten met het op afstand uitvoeren van de activiteiten. Degenen die een rol hebben in de leiding en coördinatie gaan zo snel mogelijk fysiek ter plaatse. Insteek blijft dat de organisatieonderdelen zo snel als mogelijk compleet aanwezig zijn.

### Vakbekwaamheid

Het RCP beschrijft sec de structuur van de crisisorganisatie. Wetende dat de uitvoering door deskundige professionals moet gebeuren. Een oefenbeleidsplan beschrijft de wijze waarop de vakbekwaamheid vorm krijgt. De kernwaarden uit het beleidsplan (deskundig, daadkrachtig, behulpzaam en gericht op samenwerken) staan centraal.





## 2. Bevoegdheden

Voor een adequate rampenbestrijding en crisisbeheersing is helder wie waar verantwoordelijk voor is. Binnen het stelsel van crisisbeheersing en rampenbestrijding wordt dit zichtbaar gemaakt door het benoemen van twee soorten ketens: de algemene keten en de functionele keten.

### 2.1 Samenhang algemene en functionele keten

Algemene keten	Functionele keten
Rampenbestrijding en handhaving van de openbare orde en veiligheid. Het betreft de algemene bevolkingszorg. Het gezag ligt bij de burgemeester of de voorzitter veiligheidsregio.	Bestrijkt één specifiek terrein. Bijvoorbeeld vitale infrastructuur, financieel verkeer, voedselveiligheid of een milieucomponent. Het gezag ligt bij vakministers, of namens de minister bij de zogenoemde rijksheren.

#### Afstemming

De afstemming tussen de ketens vindt op twee niveaus plaats: 1. Gemeentelijk of regionaal (veiligheidsregio) en 2. (Inter)nationaal (ministeries). Vertegenwoordigers van ministers (rijksheren) en vitale sectoren kunnen deelnemen aan de vergadering van een Gemeentelijk of Regionaal Beleidsteam (GBT of RBT). Operationele afstemming kan plaatsvinden in het Regionaal Operationeel Team (ROT) of in het Commando Plaats Incident (CoPI).

#### Besluitvorming

Bij een crisis in een functionele keten, zoals bij uitval van nutsvoorzieningen, vindt binnen de functionele keten besluitvorming plaats. In een dergelijke situatie kan daarnaast ook de veiligheidsregio behoefte hebben aan het activeren van haar crisisorganisatie. Dit is het geval als de crisis effecten heeft op de openbare orde en veiligheid. De veiligheidsregio treft in dat kader haar maatregelen.

In het RCP worden de relaties tussen de algemene keten en de functionele keten niet uitgewerkt. Hiervoor zijn de Bestuurlijke Netwerkaarten Crisisbeheersing en diverse regionale Coördinatiekaarten beschikbaar.

#### Driehoeksoverleg

Naast GBT- of RBT-afstemming kan er behoefte zijn aan het voeren van een driehoeksoverleg (artikel 13 Politiewet 2012). Het gaat dan om keuzes voor de handhaving van de openbare orde en de hulpverlening en/of de strafrechtelijke handhaving van de rechtsorde. Het driehoeksoverleg bestaat uit de burgemeester, de (hoofd)officier van justitie en de (eenheid) politiechef.

#### Landelijke crisisorganisatie

Bij situaties waarbij de nationale veiligheid in het geding is of kan zijn, komt de rijksoverheid in beeld. De minister van Veiligheid en Justitie is de coördinerende minister op het gebied van crisisbeheersing. Deze heeft in nauwe samenwerking met de andere ministeries, de regie op de versterking van de nationale veiligheid. De Nationaal Coördinator Terrorismebestrijding en Veiligheid geeft invulling aan deze coördinerende taak van de minister.

### 2.2 Bestuurlijke verantwoordelijkheden binnen de algemene keten

#### Bevoegd gezag

De burgemeester of de voorzitter veiligheidsregio vormt het bevoegd gezag. Het bevoegd gezag is verantwoordelijk voor twee vitale belangen: de openbare veiligheid (schade aan personen, zaken of milieu) en openbare orde (verstoring van vrij gebruik van de publieke ruimte door het gedrag van mensen).

De impact of omvang van het incident bepaalt wie bevoegd gezag is. Bij een ramp of crisis die gemeentegrenzen overstijgt (fysiek of qua impact) - of bij ernstige vrees voor het ontstaan daarvan - gaat het bevoegd gezag van de burgemeester over naar de voorzitter veiligheidsregio.

### 2.3 Operationele verantwoordelijkheden binnen de algemene keten

#### Regionaal Operationeel Leider

De Regionaal Operationeel Leider is de hoogste operationele leidinggevende binnen de crisisorganisatie en leidt het Regionaal Operationeel Team (ROT). Het ROT is belast met de operationele leiding, de afstemming met andere bij de ramp of crisis betrokken partijen en het adviseren van het Gemeentelijke of Regionale Beleidsteam. De Regionaal Operationeel Leider krijgt van het bevoegd gezag de instructie die deze nodig acht in verband met de uitvoering van de door het bevoegd gezag genomen besluiten.

#### Leider Commando Plaats Incident

De Leider Commando Plaats Incident is op het moment dat er geen ROT actief is de hoogst operationeel leidinggevende binnen de crisisorganisatie en leidt het Commando Plaats Incident (CoPI).

Het CoPI is belast met de operationele coördinatie en leiding op de plaats van het incident. Het CoPI richt zich op die activiteiten die vanaf de plaats van het incident kunnen worden overzien en aangestuurd.



# 3. De organisatie

Een crisisorganisatie ('de hoofdstructuur') bestrijdt incidenten, rampen en crises in onze regio. Binnen de hoofdstructuur hebben de diensten hun eigen deelstructuren uitgewerkt. Deze worden beschreven in de betreffende deelplannen.

De hoofdstructuur kent de volgende onderdelen: de gemeenschappelijke meldkamer (GMK), het commando plaats incident (CoPI), het Regionaal Operationeel Team (ROT), het Gemeentelijke Beleidsteam (GBT) en het Regionaal Beleidsteam (RBT). In de bezetting van de teams wordt de maximale invulling genoemd. Op basis van de eerdergenoemde uitgangspunten kan de invulling beperkter zijn.

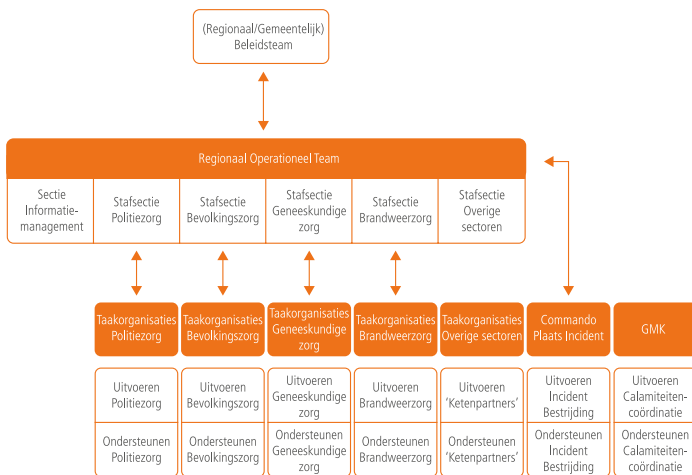

## 3.1 Gemeenschappelijke meldkamer (GMK)

De GMK is, zeker in de eerste fase, cruciaal als meld-, regel-, informatie- en coördinatiecentrum. De GMK ontvangt en verwerkt de meldingen en zorgt voor de alarmering van de juiste eenheden en functionarissen (van de crisisorganisatie). De GMK geeft een zo volledig mogelijke beschrijving van het incident aan de onderdelen van de hoofdstructuur. De multidisciplinaire taken van de GMK worden uitgevoerd door of onder verantwoordelijkheid van de CaCo.

### Functionen leden GMK:

- Calamiteiten Coördinator (CaCo)
- Centralisten Meldkamer Ambulance (MKA), Brandweer (MKB) en Politie (MKP)

## 3.2 Commando Plaats Incident (CoPI)

Het CoPI is belast met de operationele coördinatie en leiding op de plaats van het incident. Het CoPI richt zich op die activiteiten die vanaf de plaats van het incident zijn te overzien en of kunnen worden aangestuurd. Voor het merendeel van de CoPI-leden is snelle fysieke aanwezigheid van belang. Voor de Officier van Dienst Bevolkingszorg en voor de communicatieadviseur geldt dat zij hun activiteiten op afstand kunnen starten en daarna zo snel mogelijk ter plaatse komen.

### Functionen leden CoPI:

- Leider CoPI
- Officier van Dienst Brandweezorg
- Officier van Dienst Bevolkingszorg
- Officier van Dienst Geneeskundige zorg
- Officier van Dienst Politiezorg
- Communicatieadviseur CoPI

- Informatiemanager CoPI
- Plotter CoPI
- Functionarissen van wie aanwezigheid in verband met de omstandigheden van belang is

## 3.3 Regionaal Operationeel Team (ROT)

Het ROT is belast met de coördinatie en operationele leiding. Het ROT wordt ingesteld wanneer niet alle processen kunnen worden overzien en aangestuurd vanaf de plaats van het incident of als de plaats van het incident (nog) niet duidelijk te definiëren is. In de hiërarchie staat het ROT boven het CoPI.

Het ROT wordt ondersteund door staf- en ondersteunende secties. De stafsecties betreffen Bevolkingszorg, Brandweezorg, Geneeskundige zorg en Politiezorg. De stafsecties kennen een kernbezetting van Algemeen Commandant, Hoofd ondersteuning en Hoofd informatievoorziening. De ondersteunende sectie is het informatiemanagement.

### Functionen leden ROT:

- Regionaal Operationeel Leider
- Algemeen Commandant Bevolkingszorg
- Algemeen Commandant Brandweezorg
- Algemeen Commandant Geneeskundige zorg
- Algemeen Commandant Politiezorg
- Communicatieadviseur ROT
- Informatiemanager ROT
- Informatiecoördinator ROT
- Liaison Defensie
- Functionarissen van wie aanwezigheid in verband met de omstandigheden van belang is

## 3.4 Gemeentelijk Beleidsteam (GBT)

Het GBT ondersteunt de burgemeester in de uitvoering van de bestuurlijke opgaven. Het betreft situaties die door de voorzitter van de veiligheidsregio (nog) niet zijn gekwalificeerd als een ramp/crisis van meer dan plaatselijke betekenis.

### Functionen leden GBT:

- Burgemeester
- Officier van Justitie
- Beleidsadviseur Bevolkingszorg GBT
- Beleidsadviseur Brandweezorg GBT
- Beleidsadviseur Geneeskundige zorg GBT
- Beleidsadviseur Politiezorg GBT
- Communicatieadviseur GBT
- Ambtenaar rampenbestrijding
- Informatiecoördinator GBT
- Notulist GBT
- Functionarissen van wie aanwezigheid in verband met de omstandigheden van belang is

### 3.5 Regionaal Beleidsteam (RBT)

Een RBT wordt ingesteld bij incidenten waar behoefte is aan bestuurlijke leiding en coördinatie door de voorzitter veiligheidsregio. De voorzitter neemt - tenzij de vereiste spoed zich daartegen verzet - geen besluiten zonder voorafgaande raadpleging van het RBT. Het betreft situaties die door de voorzitter van de veiligheidsregio zijn gekwalificeerd als een ramp/crisis van een bovenlokale betekenis (zowel fysiek als qua impact).

#### Functienamen leden RBT:

- Voorzitter veiligheidsregio
- Burgemeesters van de betrokken gemeenten
- Hoofddofficier van Justitie
- Regionaal operationeel leider
- Beleidsadviseur Bevolkingszorg RBT
- Beleidsadviseur Brandweezorg RBT
- Beleidsadviseur Geneeskundige zorg RBT
- Beleidsadviseur Politiezorg RBT
- Communicatieadviseur RBT
- Informatiecoördinator RBT
- Notulist RBT
- Functionarissen van wie aanwezigheid in verband met de omstandigheden van belang is

### 3.6 Activering van de crisisorganisatie (GRIP)

Voor het activeren van de crisisorganisatie maken we gebruik van GRIP: Gecoördineerde Regionale Incidentbestrijdingsprocedure. De GRIP kent een aantal niveaus die elk het niveau aangeven van de operationele en/of bestuurlijke leiding en coördinatie.

Niet alle incidenten en crises vragen om de volledig opgetuigde crisisorganisatie. Het crisisplan biedt de mogelijkheid om bepaalde onderdelen te activeren (knoppenmodel). Zo wordt de organisatie efficiënt en effectief afgestemd op de behoefte. In de systematiek zit opgesloten dat zodra een niveau wordt gealarmeerd, het opvolgende niveau wordt geïnformeerd. Hieronder staan de vier GRIP-niveaus genoemd met per GRIP-niveau de teams die belast zijn met de leiding en coördinatie binnen het niveau:

	GRIP 1	GRIP 2	GRIP 3	GRIP 4
CoPI	X	O	O	O
ROT	I	X	O	X
GBT		I	X	
RBT			I	X

X = Vast    O = Keuze    I = Informeren



# Bijlage: Processen

Hieronder worden de processen voor de disciplines brandweezorg, gezondheidszorg, politiezorg en bevolkingszorg vermeld. Elke discipline kan naar behoefte monodisciplinair opschalen. De beschrijving van de specifieke organisatie en processen zijn opgenomen in de eigen deelplannen. De taken worden beschreven in monodisciplinaire draaiboeken, plannen, handboeken en procedures.

## Bevolkingszorg

- Communicatie
  - Analyse en Advies
  - Informatievoorziening
- Publieke zorg
  - Opvang en Verzorging:
    - Verplaatsen mens en dier
    - Opvang
    - Voorzien in primaire levensbehoeften
    - Geestelijke zorg
- Omgevingszorg
  - Milieubeheer
  - Ruimtebeheer
  - Bouwbeheer
- Informatiemanagement en Ondersteuning
  - Back-Office Informatie en Ondersteuning:
    - Facilitaire ondersteuning
    - Bestuursondersteuning
  - Verwanteninformatie (SIS)
- (Preparatie) Nafase

## Brandweezorg

- Bron- en emissiebestrijding
- Grootchalige redding
- Grootchalige ontsmetting
- Informatiemanagement

## Geneeskundige zorg

- Acute gezondheidszorg
- Publieke gezondheidszorg
  - Psychosociale hulpverlening
  - Medische milieukunde
  - Infectieziektebestrijding
  - Grootchalig onderzoek na rampen
- Resource management
- Informatiemanagement

## Politiezorg

- Ordehandhaving
  - Crowdmanagement en crowdcontrol
  - Riotcontrol
- Mobiliteit
  - Dynamische verkeersgeleiding
  - Statische verkeersgeleiding
- Bewaken en beveiligen
  - Persoonsbeveiliging
  - Beveiliging objecten/diensten
- Handhaven netwerken
  - Handhaven netwerken
- Opsporing
  - Tactische opsporing
  - Technisch/forensische opsporing
  - Toepassen recherche maatregelen
- Opsporingsexpertise
  - Explosievenverkenning
  - Politieel onderhandelen
  - Specialistische observatie
  - Toepassen specialistische recherche toepassingen
  - Specialistische forensische opsporing
- (Speciale) interventies
  - Gebruiken van aanhoudings- en ondersteuningseenheden (AOE)
  - Speciale interventies
- Resource management
- Informatiemanagement



# Bijlage: Samenhang planfiguren

In de Wet veiligheidsregio's is vastgelegd dat het bestuur van de veiligheidsregio verantwoordelijk is voor een aantal verplichte plannen. In onderstaand kader wordt de samenhang tussen deze plannen inzichtelijk gemaakt. Ook wordt uitgelegd hoe de gemeenteraden hier invloed op kunnen uitoefenen.

## Welke planfiguren zijn er?

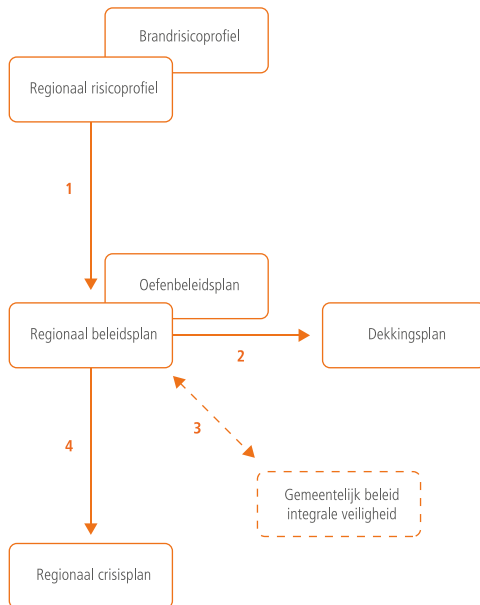

Het **regionaal risicoprofiel** is een beschrijving van de in de regio Zuidoost-Brabant aanwezige risico's, inclusief relevante risico's uit aangrenzende gebieden. Ook bevat het risicoprofiel een analyse waarin de weging en inschatting van de gevolgen van deze risico's zijn opgenomen. Het regionaal risicoprofiel richt zich op ramp- en crisistypen. Het **brandrisicoprofiel** beschrijft welke specifieke brandrisico's er zijn en welke risico's het zwaarst wegen.

In het **regionaal beleidsplan** wordt het beleid vastgesteld ten aanzien van de taken van de veiligheidsregio. In wetgeving is vastgelegd dat het beleidsplan onder meer een **oefenbeleidsplan** en een **dekkingsplan** moet bevatten. Het oefenbeleidsplan vormt de basis voor het trainen en oefenen van de verschillende hulpdiensten. In het **dekkingsplan** zijn de voor de brandweer geldende opkomsttijden opgenomen en wordt beschreven met welke voorzieningen en maatregelen de brandweer aan die opkomsttijden gaat voldoen.

Het **regionaal crisisplan** is een beschrijving van de organisatie, de verantwoordelijkheden, de taken en bevoegdheden in het kader van de rampenbestrijding en de crisisbeheersing.

## Hoe zijn deze planfiguren met elkaar verbonden?

Het **regionaal risicoprofiel** omvat een overzicht van de aanwezige risicovolle situaties en de soorten incidenten die zich daardoor kunnen voordoen. Met behulp van een capaciteiteninventarisatie wordt vervolgens een antwoord gegeven op de vraag in hoeverre de regio Zuidoost-Brabant hierop is voorbereid. Door deze inventarisatie wordt het mogelijk om een keuze te maken in de risico's die prioriteit krijgen. Zo'n prioritair risico krijgt dan extra aandacht in de beleidsperiode; aan de hand van een beïnvloedingsanalyse wordt bekeken welke mogelijkheden er zijn om het risico zelf of

de impact van een daadwerkelijk incident te beïnvloeden. De gemaakte keuzes worden uiteindelijk ingebracht in de beleidscyclus van de veiligheidsregio (1e pijl in afbeelding). Het **brandrisicoprofiel** beschrijft welke soorten branden zich kunnen voordoen en hoe vaak dat ook daadwerkelijk het geval is. Dit profiel helpt om een passende inrichting van brandweerzorg te bepalen.

Ook het **regionaal beleidsplan** kan keuzes bevatten die van invloed zijn op de inrichting van de brandweerorganisatie. De operationele prestaties van de brandweer worden uiteindelijk geconcretiseerd in het **dekkingsplan** (2e pijl). Daar waar er op voorhand overschrijding van de normtijd verwacht wordt, moeten flankerende beleidsmaatregelen worden bepaald.

De relatie tussen het **regionaal beleidsplan** en het **gemeentelijke integrale veiligheidsbeleid** wordt geconcretiseerd door thema's uit het beleidsplan van de veiligheidsregio op te nemen in het gemeentelijke beleid en omgekeerd (3e pijl). Om die reden wordt bij de totstandkoming van het beleidsplan samengewerkt met (vertegenwoordigers) van de integrale veiligheidscoördinatoren van de gemeenten.

Het **regionaal crisisplan** beschrijft de wijze waarop de rampenbestrijding en crisisbeheersing in de regio Zuidoost-Brabant is georganiseerd. Het **regionaal beleidsplan** kan strategische keuzes bevatten die van invloed zijn op de inrichting van deze organisatie (4e pijl). Ook moet het crisisplan in lijn zijn met de risico's die in de regio Zuidoost-Brabant aanwezig zijn (zoals vastgelegd in het **regionaal risicoprofiel**). Samenwerking met ketenpartners is daarbij een belangrijk uitgangspunt.

## Welke invloed heeft de gemeenteraad?

De veiligheidsregio is als verlengd lokaal bestuur ingesteld om taken uit te voeren namens en voor de gemeenten. Omdat het risicoprofiel de basis vormt voor het beleidsplan, is het door de wetgever nadrukkelijk als een instrument gepositioneerd om de gemeenteraden invloed te geven op het beleid van de veiligheidsregio. Het risicoprofiel moet daarom door het bestuur van de veiligheidsregio worden besproken met alle deelnemende gemeenteraden. De raden moeten in het conceptrisicoprofiel kunnen zien welke risico's voor hun gemeente relevant zijn. De raden kunnen het concept vervolgens aanvullen met eigen onderkende risico's. Daarnaast kunnen ze lokale beleidsprioriteiten en veiligheidsthema's naar voren brengen. Deze afstemming met de gemeenteraden verloopt via de Colleges van B&W.

Voorafgaand aan de bestuurlijke vaststelling van het beleidsplan overlegt de burgemeester met de gemeenteraad over het ontwerpbeleidsplan. Het oefenbeleidsplan en het dekkingsplan zijn wettelijk gezien onderdeel van het beleidsplan en moeten daarom ook met de gemeenteraad worden besproken.

## Meer weten?

In de Brochure Wet veiligheidsregio's vind u meer algemene info over Wet veiligheidsregio's en de genoemde planfiguren. Deze brochure is te downloaden via <http://www.ifv.nl/kennisplein/Documents/Brochure-wet-veiligheidsregio-s-november2013.pdf>.







**Veiligheids**Brabant Zuidoost  
**Regio**

Postbus 242

5600 AE Eindhoven

Telefoon: 040-2203203

E-mail: [info@vrbzo.nl](mailto:info@vrbzo.nl)

[www.vrbzo.nl](http://www.vrbzo.nl)